盛京時報

大正十三年六月九日

陰歷…五月八日

中日祀祝大典休刊

本報價目：每張銅幣八枚 每月現大洋八角 ▲外埠連郵費 每月現大洋九角五分 半年現大洋五圓二角 全年現大洋拾圓

告白刊資：一行五號字十五字 起碼刊資一日每行 現大洋壹圓 長期另議

發行人 宮川貫作
編輯人 菊池貞二
印刷人 石原庄太郎
發行所 盛京時報社
盛京時報支社

時刻表

# 政府斷然解决德債案
## 本案歷年交涉之經過
## 有五日簽字解决消息

孫揆偕外顧等。出席衆議院一節。已見另條。玆聞孫揆及王院秘長。五夕皆因德發債票一案。致徹宵不眠。蓋因國會方面。要求須先交國會同意。而政府則決定但報告而不交議。以致爭持。此案遂成為政治上一重大問題。但外間對於德票之內容如何。間尚有未能完全明瞭者。玆特由德人方面探得此案之始末如下。當中國未對德奧宣戰之前。曾向德國借款六次。故德發債票亦有六種。及德國失敗。我國遂援協約國例。責德國賠償參戰損失。以為將來講償之地步。乃對外宣言。凡各國持有此項票券者。限一九一八年四月以前。須將票據交出。以便中政府估價收回。過此則須有各使館正式公文。證明其非在宣戰以後購諸德國者。方為有效。否則一律作廢。嗣因各國反對此稱辦法故此案遂擱為懸案。至一九二二年。中德訂定協約。(一)德國如允付賠欵一部分以為賠欵。(二)如德付現金為賠欵。則中國即以此欵贖債票(三)若德國自行出資贖票。交中國取消。則亦以第。(一)論。但中國之意。對於承受此票。祇能按市價接收。而德人則堅持須依票面價交付。以抵賠欵。蓋德票六種總數為一〇。三九八。七九五磅德政府於歐戰停止後。乘市價跌落時。大行收買。此種中國債券。冀以為抵償各協約國賠欵之用。而對於中國方面。尚可望其依票面價收受以充賠欵。遂將多數債券收留。而各國所注目者。則在於德國能否收買廢券之全部。交付中國。或為僅付德人自執之一部分耳。此即德票之過去情形。亦即為中德間糾紛難解之一問題也。據某方面報告。中德債票問題。五日晚八時已然簽字。詳情容探云。

# 李彥青向王克敏要錢
▲派左某坐索二百餘萬
▲財王不認保定軍事處

據某方消息。四日午前。總統府軍事處副處長李彥青。特派其科長左繼梧。往石老娘胡同財王私宅索欵。並攜有軍事處公函一件。內容約分二項。一為現在公府衛隊旅添製軍裝。總欵約有四萬餘元。一為前在保定時撥付各師旅團及西南方面之費用。共計有二百萬左右。其中付欵之最鉅者。為馮玉祥之五十餘萬。刻下各方緊迫。均請財王於端節前撥付。王以公府衛隊旅旅費不過四萬有奇。為數尚少。當囑左繼梧往與庫藏司接洽。至於軍事處在保定時代。所撥付各師旅團等費用。則謂此欵為數既鉅。而彼時在保定之軍事處。非中央機關。又未經備案。僅憑此一紙之公函聲請。似未便照撥欵項。此種糾紛。未知如何解決。聞王李間亦因此發生問題云。

# 駐俄使節人選將提出閣議
▲大約仍為李家鏊

據外交方面確息。政府接駐俄李家鏊代表來電報告。(一)蘇俄方面刻已接到中俄大綱協定業經正式簽字之報告。因之俄政府重要當局。日來紛赴我國代表署。正式道賀。盛贊我國外交當局手腕之敏捷。并說中俄邦交永臻敦睦。此外報紙輿論亦均有類是頌祝邦交恢復之紀載。(二)關於兩國互派使節一事。俄政府已決定任命嘉拉漢氏充任。並希望我國政府對於此節。亦早為同樣之決定。以便同時正式任命云云。現聞政府對於駐俄使節之任命。及其人選。外部亦已有所決定。下次閣議。即可提出公決。大約仍以現任駐俄代表李家鏊氏充任正式使節云。

# 孫揆等出席參衆兩院
## 德債案議員紛紛質問
## 結果皆打駡聲中閧散

五日參衆兩院。因徇政府之請。分別各開緊急會議。玆將開會情形分誌於下。

**衆議院** 衆院于五日下午三時二十分。開緊急會。計出席議員為三百二十三人。由杜樹勳主席。首由秘書長郭光麟報告政府委員出席人名如下。國務總理孫寶琦。外長顧維鈞。交長吳毓麟。農長顏惠慶。海長李鼎新。政府委員趙泉。(外交部政務司第一科長)程錫庚(財部秘書)張文華。(交部秘書)王繼會。(院秘書長)李載賡發言謂王財長未到。請總理用電話催其出席。李樊陽主張請總理先行報告。總理遂報告。今日出席有二事。一為中俄交涉之經過。二德發債票事。次外長顧維鈞報告中俄交涉經過及簽字之情形。與國務院通電略同。茲不贅。劉彥葉夏聲王文璞先後質問。胡祖舜主張先報告德發債票問題。因中俄協定大綱已成立。將來詳細之點。均當提交國會也。吳宗慈請交長報告該部經手德發債票之關係。吳交長遂報告交部經管之德發債票數目。吳宗慈問如何收回。吳交長答津浦湖廣。照市價收回。衆問收回後。將如何。吳交長答即撤銷。衆復問德債還時將作何用。交長答應候收回後。再定用途。此案交議。孫揆又答復。此案乃履行條約。非締結條約。且非募集公債加人民負担。政府方面效慮多次。以為無須交議。為尊重國會起見。故公開報告國會。劉彥王乃昌謂應依憲法八十五條之規定。孫答今日帶報告性質。以後將全案交出。此際人聲非常噪雜。秩序甚亂。谷芝瑞等大呼散會。請總理退席。王楓實問究竟政府係欲先簽字後交國會。抑先交國會而後簽字。孫答如應交國會之件。自應交國會議決。王敬芳謂此票是否以票面收回。抑照市價收回。孫答以按市價收回。黃翼忽上議台。大呼開門散會。並以木椅冲門。場下呼聲雷動。李載賡欲上台毆打。經衆勸住。萬鈞于人聲紛亂時登台發言。秩序大亂。孫總理及閣員即離席走上議場。秘書長見無可維持。亦只得搖鈴開門。各閣員遂退席。羣衆亦鳥獸散。時已五時矣。孫氏與國務員在休息室略事休息。復偕各閣員同赴參院。

**參議院** 參院本定下午三時開緊急會。因孫總理先赴衆院。遂延至五點十五分。始搖鈴開會。仍由谷嘉蔭主席。在場一百六十六人。主席報告國務員劉已到院。林炳華發言。請總理即行出席。劉哲謂秘密會須將議場門全行關閉衆無異議。五點廿分。孫偕各閣員入議場分就國務員及委員席次。李槃首先發言。謂政府既要求開秘密會。應令秘書全體退席。秘書退席後。遂由孫總理報告辦理德債經過情形。畢。張我華潘江陳壽如等。均主張必須先交院議方可簽字。孫之答覆則根據憲法第八十五條之規定。謂大總統有與外國締約之權能。不妨于簽字之後。再交國會追認。若國會不能通過。倘可作為無效。且如中德和約。政府曾于二年前提交國會。迄今擱置未議。而德國駐華公使。早已來京就職。我國未嘗因和約未經國會通過。而不承認其駐使。此亦本案可援之一種先例也。言至此。台下有請退席者。遂一哄而散。

# 前粵長在滬之談話

上海函云。廣東省長楊庶堪君。由粵抵滬。因舟車勞頓。暫不見客。二日招與記者談話。據楊君云。此次請假一月來滬。原因家事。惟在粵年餘。卸大本營秘書長。後即繼任廣東省長。事務繁忙。以致精神勞憊。故擬稍資休息。到滬後。業已具呈中山先生。請於假滿後。另行簡賢繼任。本人則將暫留滬濱。至於東江戰事。頗為順利。外傳河源失守等謠言。俱非事實。惟因河源

方面。湘軍前進甚猛。以致戰事上略感困難。因河水驟漲。以致渡河甚感不便。而湘軍仍欲奮勇渡河。敵軍據河濱射擊。以致湘軍死傷二百餘人。但此為戰爭上極力之事。湘軍僅雖渡進擊。而敵軍欲渡河反攻。亦同樣不可能之事也。變嗣更戰略。由新豐江渡河。業已完全成功云云。

# 林虎極聯絡北方軍閥
▲派代表張文奔走洛鄂寧

汕頭通信云。潮梅粵軍總指揮林虎。自赴寧洛。與北方實力派接洽後。寧洛兩方。現均有林氏代表奔走之踪跡。自北方發表林虎督理廣東軍務命令以來。林又加派其參謀處長張文為全權代表赴洛鄂寧三方聯絡。均有秘密條件云。

# 粵政府改組最高行委會

廣州消息云。現在大本營各部制度。擬事改正。以各方面要人為委員。而以大元帥為委任委員長。組織所謂最高行政委員會之政府。目下正就其組織方法。從事協議云。

# 元首堅留孫揆
▲指令即日發表

據公府消息。挽留孫揆指令。業已起草完竣。大約即日當可發表。命令稿原文如下。國務總理孫寶琦呈。為時局艱難。才力竭蹶。懇請免去國務總理本職。另簡賢能由。呈悉該總理老成碩望。衆論交孚。本大總統倚畀方殷。務望勉為其難。共維大局。所請辭職之處。應無庸議此令。

新奇流行品

# 象尾毛之裝飾品

以象尾毛製造之指環。及頸間飾品。最近在巴黎。大為流行。從來象尾毛。專用之於婦人帽子。作裝飾品。今該指環及首飾品之價值 乃為五十弗至一百弗。其製造法。先將象尾之毛。入藥水中。染以永久不變之色彩。次以電氣乾燥。或編或織。以製造指環或首飾品云。

伯林風景(7)
車風的史歷之近附宮愁英
林伯自寄庵霜傲


青島上海行(滿鐵航路船) 獅丸 六月十四日 西京丸 六月十日
天津行 大湖丸 六月九日 長平丸 六月十二日
營口行 長順丸
龍口行(往復共)(順旅寄港) 龍平丸 六月十二日
安東行 天潮丸 六月十八日 濟通丸 六月三十八日
大阪神戶行 長順丸 六月六日
大連汽船株式會社 電話(代表)(番號)四一八〇番
奉天貨客取扱店 春部通 隆慶橋 圓丸二商會 電話 四二六四、五八八番

德政 一營營長
恭頌陸軍步兵五十七團一營營長
駐盤山縣營長孫兆印君自蒞防以來嚴束隊伍安慰商民購買物品公平交易訓練[illegible]紀律[illegible]有口皆碑保境[illegible]綠毫擾民安堵之恩德無可報謝謹登報端以志不忘云
[illegible]農民同啓

奉天西塔 三有公司 電話 中 二一三〇番

雜醫廣告 五行為限 一回一元

內科 外科 花柳病科 守田醫院 奉天城內四平街 電話

內科 外科 花柳科 眼科 松岡病院

創辦電燈廠諸君注意
創辦電燈為發達各種工商事業之源第一須有優良之機器次則當具精確之預算兩者果能兼備則其獲利之厚實遠駕他種實業之上敝廠在德國設立七十餘年製造各種電氣機器供給世界各國久馳盛譽而對於電燈廠尤具有極豐富之經驗不獨機器精良可首屈一指且有德國專學工程師駐奉代為設計如機器宜採用何種資本應如何運用等均能就各地情形切實貢獻有益於創辦諸君絕對不為廣告式譽揚之語而誤人自誤倘承垂詢無任歡迎
奉天省城商埠三經路東七號 德國西門子電機廠謹啓
中國一五三五號 電報掛號六〇〇七奉天

奉天省城鐘樓西同義合綢緞布莊廣告
啓者。本號採辦環球貨品。搜選國內土產。專供各界需求。茲又。新到夏季時貨多種。及電閃紗羅。綢紡葛綢。男女風衣。新紗禮服。提尖夏布。應時等貨。均已到齊。敬待各界採擇。倘蒙賜顧。無任歡迎。
本號代售 特效(雷允上六神丸) 良藥(獨秘玉樹神油) 批發零售無不克已
本號中國電話(綢緞 軍服 批發)部 四五四 九〇九 九〇七 號啓

快買！快來買！！快快來買！！！
新開天新祥綢緞顧繡抄莊 大減價二星期
本莊初次來奉開設分號無論綢緞絨葛紗羅靡不選擇上等織品以期適合各界之需要茲于夏歷四月十九日開幕特別大減價二星期如承光顧請移玉至奉天省城鼓樓南路西便是
減價期內 暫停批發 外埠函購 寄費不加

總發行所開設奉天大南關●製藥各種各城鋪均有代理
老福順堂廣告
奉天巡按使化驗●北京內務部立案●奉天警察廳化驗

最新編定 製藥彙報 業已出版
如承索閱隨時寄贈
(內容)一、序 一、通函治療規則 一、函購規則 一、本藥店啓事三則 一、註册執照獎憑佈告各種影印 一、製藥各種功能主治服法用量價目附注各病原因症狀及攝生法 一、律餘局方各藥價目一覽表
(附啓)本彙報係屬贈品承索閱分文不取但請開明何件處所姓氏併請註明係由閱盛京時報得知為荷……本藥店謹附啓

頭痛藥 每袋五角
睡藥 每袋八角
胃痛散 每袋三角
祛痰散 每袋五角
咳嗽藥 每盒八角
瘡毒膏 每盒四角
牙疼水 每瓶五角
吐血藥 每袋五角
大補血 每瓶一元
殺蟲散 每袋角半
退瘧散 每袋三角
瀉下藥 每袋二角
虎骨熊油膏 大張六角
參茸百補丸 大匣五元
寧坤至寶丸 每匣二元
虎骨花蛇酒 每瓶一元半
甘露藥酒精 每瓶一元
理血健腎丸 半打七元
健胃散 每袋四角
癬疥水 每袋四角
感冒藥 每袋二角
治痔膏 每盒一元
瀉痢散 每袋三角
脚氣水 大瓶六角
梅毒丸 每袋六角
消毒丸 每袋四角
淋濁丸 每袋五角
平瘟散 每袋一元
香丹 特包二角
遺精藥 每袋六角
筋骨疼痛藥 每袋四角
小兒驚風散 每袋三角
小兒消積散 每袋三角
清胃化積丸 每盒六角
利水消腫藥 每袋五角
通明眼藥水 每瓶五角


214

## 月曜論評 (隱耕)

能吏。能斂財。故每每爲極峰所倚。不當左右手。故一言能吏。則使人聯想於斂財。斂財。非能也。必能開財。始可稱之曰能。斂則近乎盜。未免虧人以益已。非以言富。是促窮也。惟能開財。則不第已富。且能富人。今之能吏。但會斂財而已。觀乎物價日益踊貴。民生日益困窮。則知巧於斂財者。固拙於開財者也。而貧富之途於是判矣。

東省官場。邇來有省人治人。不用外籍的笑柄。在於當道。尤甚否認。以爲此等說法。絕對無之。而細察官吏名册。客籍官吏。實不多覩。豈欲效當日秦始皇下令逐客乎。吾願當道。須一讀李斯之書。早爲覺悟。

▲▲▲ 武人之知識單簡。人以爲報紙罵人皆不深信。觀此次蘇齊先生。因法國杜大尉。借用浙盧飛機。有拒絕過境之事。是豈亦新聞記者。罵人語耶。武人之徒知私憤。不顧公誼的心理。於此亦可以灼見矣。

▲▲ 邇來司法部。爲大赦天下事。日極忙碌。余嘗閱北京命令。日必有司法呈文。爲某某犯罪者。行爲良善。尙知悛悔。請減爲徒刑幾年。或幷援照憲法若干條。予以免刑。或改爲有期徒刑。幾年幾月等語。此等命令。日所嘗有。豈今日曹總統。果欲以大仁大德。廣被天下乎。若然。吾民於水深火熱中。飢不得食。渴不得飲。欲求爲獄裡罪囚。而不可得者。夥矣。衆矣。安得有仁人君子。以一紙普救神符。幷天下而赦之耶。

▲ 孫文有大礮之名。好說大話。非一日矣。邇來以病已漸痊。據昨之上海電訊。謂現有留滬議員。因前有孫之病訊。皆紛紛致電慰問。孫文得電。又作豪語。有致滬國會議員電云。文前以冒雨講演。感受風寒。辱承慰問。感媿交併。現經德醫調理。已告痊愈。用特專電奉告。以紓廑念。並表謝忱。仍願諸公努力奮鬥。爲國犧牲。文不敏。願隨諸公後。孫文有申刻云云。夫孫爲革命偉人。誰不知之。惟以好說大話。每墮令名。其言爲國家犧牲。非一日矣。乃溯自革命以後。死者衆矣。及今日北伐軍士。亦孰不爲國而死。惟有中山。尙然健在。而仍以大言欺世。願人之爲國驅使。自已居後。此等豪語。無味甚矣。而山河容易改。秉性最難移。大礮之名。老當益壯。

## 中外要電

### 法美兩國均已抗議東路協定 (七日發北京專電)

駐京法公使關于中俄管理東路協定已向中俄雙方當局提出抗議美政府亦向駐美華使堅決抗議日本側亦與中東鐵路具有利害關係當擬相機保留權利

### 外團拒絕臨案提議 (七日發北京專電)

外交團關于臨城事件致外交部之回答拒絕中國側設置共同委員會之提議並附送賠償金之詳細開單

### 清浦內閣確已呈辭 (七日發東京專電)

清浦首相已于本日午後四時進內伏闕呈辭

又電云據清浦首相談話云個人已決呈辭惟其理由毋庸發表然要以今日爲適當請辭之時機焉耳繼任閣揆人物曾經個人保薦與否則不應言明云云

### 繼任人物 加藤子最有望希

又電云德川侍從長于今夜八時十五分離京前往京都係奉諭令向西園寺公諮詢繼任閣揆問題豫定九日午前回京復命是則大命之降爲期當在九日午後

又電云繼任閣揆果將誰屬固難豫測惟據一般觀測者云加藤高明子最有希望

### 俄否認杜魯基演說 (四日發哈爾尼來電)

據瓦薩電訊杜魯基在波多爾司克演說宣稱蘇俄非取得韃靼海峽與君士坦丁不可故併合貝薩拉比亞實關緊要以其爲進取君士坦丁之第一步倘羅馬尼亞與波蘭人果有防碍蘇俄當與宣戰倫敦俄人各界不信所報告在波多爾司克演說之事以杜魯基近日未出莫斯科一步

### 菲島委員正式宣言 (四日發華盛頓來電)

菲律濱獨立委員團(現在美國)本日發表正式宣言重申美國對於菲島之善意但因此屆國會關於此項問題尙無具體辦法表示一種惋惜菲島美商因獨立問題不能謀得辦法致使商務狀況大受影響表示憂慮該委員團與該美商深表同情該宣言末稱彼等之主張美國對之不能久置不理云云

### 邦樂衛爲議長

(巴黎四日來電)邦樂衛氏得二百九十一票被選爲議長麥景諾氏得二百零九票社會共產黨麥爾特氏得二十七票

### 日俄在京交涉近訊 (七日發北京專電)

前此携帶日俄會議重要文件而來京之宮川通譯官定于九日早離京取道奉天回國係向本國政府報告會議經過

又電云通曉北部樺太事情之謝爾李羅馬諾夫氏奉喀拉漢電召已于日前抵京將日俄會中之要案如樺太利權問題援助喀拉漢是蓋日俄會議已有具體之片鱗歟

又電云本日日俄會議于午後一時半散會據確息日俄雙方各照該政府訓令務由容易解決之問題入手交涉所以至今絕無障碍情事惟其未經交涉之困難問題是時尙未發見何等解決上之希望云

### 德總揆之外交宣言 (四日發伯林來電)

德總揆麥爾氏現已放棄守舊黨協助組織一大混合內閣之計畫於昨晚將舊內閣提出國會閣員完全未動總揆在國會提出新內閣對德內政外交政策會有一長篇之宣言麥氏謂德國近數年來之政策無不受外人之壓迫且目前較昔尤甚按政府意見其國內經濟之恐慌莫不因此而起以刻下之情勢而論有關係列強無不注目專家之報告而德政府最近答覆賠欵委員會之質問表示德國對專家之報告認爲係從速解決賠欵問題惟一之根基故欲竭力協助所提議之建立德國金幣銀行國有鐵路及德國實業三委員會進行一切總揆並力稱德國當於與協約國成立協定後須立即起草關於此三問題之定章提交協約國審查之並於協約列強表示願全部容認專家之報告後立即實行之如此則列強必嚮相當之辦法重建德國之生產力又謂違背威爾塞和約之一切條約其根基尙須改訂而以佔領地條約爲更要末謂德政府將竭力經營必使專家報告早日見諸實行而由此所發現新擔負則由各界量力履行之目前德國外交之重要如此故一切內政須緩行辦理然世界各國亦須明悉德國竭力交付賠欵之盡心加以誠意之援助云云

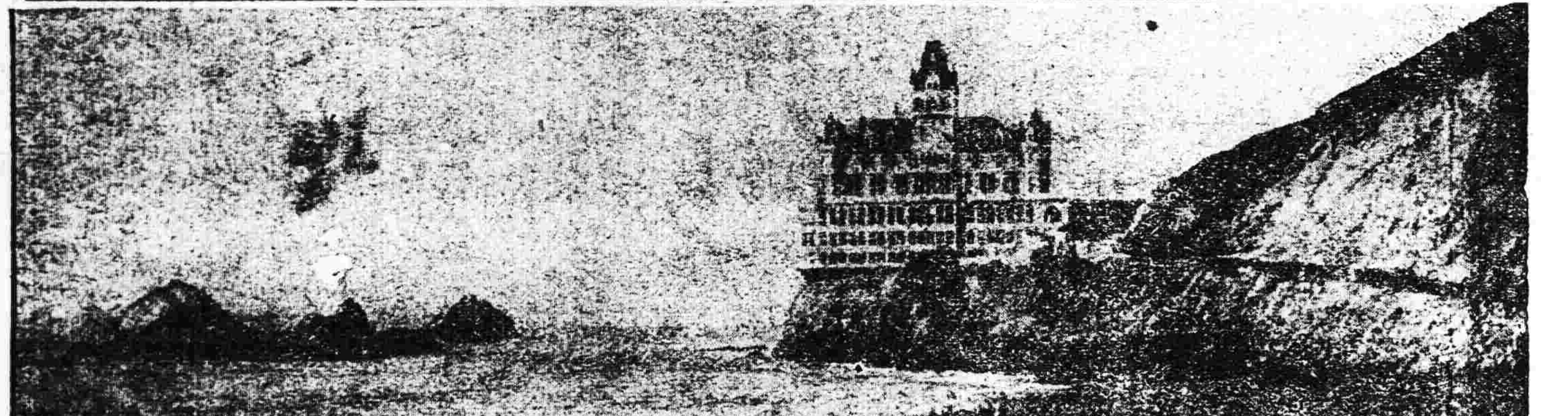
海水浴 天時酷熱 人漸親水

## 東三省新聞

▲奉天▼

### ○王督辦因公來奉

中東鐵路督辦王景春因關於該路之要件及對俄之交涉特於日昨(七日)搭車來奉謁見張總司令有所陳述云

又訊當前吉林孫副司令逝世時北京政府曾頒發郵金一千元特令中東鉄路督辦王景春代表來奉致祭茲者孫氏發引之期王督辦是以銜命來奉

### ○設置第一訓練監

張總司令以陸軍之整理業已就緒第二步即應訓練乃將興綏駐軍統監改組第一訓練監專訓練與綏駐軍訓練監仍由姜超六充任云

### ○又一批軍隊調吉

吉林保安副司令張輔忱前當赴任之際曾帶一小部分軍隊茲聞月之六七八三日間前二十七師之將校十七名兵士二千四百四十七名馬四百二十六頭山砲六門機關槍六門迫擊砲六門移防赴吉聞駐在省垣云

### ○殷校長一行東上

北京國立法政大學校校長殷公武頃率學生十三名於月之六日晚乘京奉車來奉投寓悅來旅館除視察奉天各學校外並赴東北二陵旅行旋乘安奉車東上前往日本視察聞預定之地點爲大阪神戶東京橫濱京都等處云

### ○監獄工場長辭職

本縣教養工廠自高渤以場長辭職後即奉令停辦中止數月去歲經前知事章蓮蕃氏呈請改組監獄工廠內分刷印泥壞織巾豆腐各科使處刑者實行工作符教養之本意當派陳某充任該場場長數月以來諸項營業均稱發達日前陳廠長接得家電(遼陽人)經友介紹在省另有高就云云即具呈公署辭職已蒙照准矣

### ○張司令赴孫故督私邸

東三省保安總司令張雨亭氏以孫故督之靈柩回籍安葬在即特於昨(七日)偕同參謀副官等十餘名往孫氏私邸照料一切云

### ○市政所調委隊長

市政公所招募獨立衛生隊三百名不與警廳衛生隊伍而劃分權限每兵月薪十二元現已招過半額其總隊長一席將警察廳衛生隊胡隊長調充云

### ○安校長升任監督

小河沿醫科專門學校校長安樂克氏任職有年辦理得當現經校務會議設置監督一席即以安氏充任以便管理警校事務云

### ○操縱圜法之奸商

本邑春間由各錢商販運銅元一批希圖漁利一時市面銅元充斥圜法大壞經商會迭開會議勒抑銅元市價由十二枚降至十四枚以至十六枚爲票元抵賤無利可圖乃別謀方法以資對待而巨大商號所有收入之銅幣又均囤積不出堆疊如山數日前之滿街銅子幾有人人不要之勢一時瞬間而銅子之片模隻影倏然不見昔日之不勝其多者今日又不勝其少至究竟歸落何處或運往何方而大知者恐亦不能明其妙噫怪矣連日商民交易因找零不便困難萬分又經商會核議於五月二十八日改十四枚作一角市經宣布而市面之銅幣又非常活動矣據以上情形多者萬千非鮮少者一文不名此中之消長盈虛神妙不測必有握奇計巇爲之操縱上下因以剝取資利者萬惡奸商罪不容逭矣

▲蓋平▼

### ○教練所更易主任

警察教練所主任趙玉麟氏精明幹練有守有爲充任斯職已逾數年造就學警達至二十餘班成績昭著人所共仰茲因双親年高家務羈絆日前特呈警所辭職經陳彩章所長照准遺缺闕係重查有該所巡長阮遇暄氏充委命於上月二十五日趙阮二氏双方交接清楚矣

### ○剷烟苗善後辦法

張輔忱副司令赴吉後首先將東路沿線烟苗剷除從此東三省去一毒源茲聞又恐烟民因失業作亂乃強制分批將烟民載至哈爾濱然後載來長春轉送原籍勸令安業云

### ○籌備中之飛機旅行

東三省航空督辦張學良氏爲注重航空事業計特與該處張趙兩主任計劃之結果籌備飛機旅行東三省全部已呈請當局照准實行之期須在本月內云

▲通河▼

### ○連捷三接充區官

太邑四站駐所第四區區官馬凌雲於昨二十九號因有他就請假已蒙張星齋所長照准所遺區官一缺當派連捷三氏接充查連氏縣在通河充任游擊管帶及勸學所勸學員等差今接充區官必有一番振作云

## 滅蚤

蚤。實爲討厭之動物。不徒爲傳染病之媒介。其刺人痛痒。更足以攪人清夢。而惹人之不愉快。

依蚤之媒介。而能傳染之疾病。以腺百斯篤。皮膚百斯篤。爲其主。他如發疹窒扶斯。(即瘟疹傷寒)聞亦傳染。是故蚤之撲滅。在防疫上。與鼠之驅除。悉爲最重要之預防手段。誠以附於鼠之蚤。轉以附人時。一經刺人。便有傳播疫疾之危險故也。

蚤。元來依其寄生動物。而別其種類。即人身之蚤。始終向人寄生。鼠蚤亦每行寄生於鼠。由是言之。鼠蚤既不附人。流行百斯篤時。似無注意驅蚤之必要矣。其實不然。

### 人之蚤

一般寄生於人之蚤。其普通種類。曰「堡列茲基斯。伊利坦斯。(即人蚤」此類無論至世界何處。人屬何種。寄生之蚤則一。

### 蚤之棲場所

蚤。不棲於有日光處。亦不棲於溫地。巢最適之生棲所。爲蓆縫、板空、床下、塵埃、牆角、等處。彼雖任何不食。亦能生存甚久。但兩星期以上。則稍難。如一度吸得寄生主之血液。足能生存四十日以上云

### 蚤之驅除法

掃除好生蚤之處。以謀根本驅滅。實是第一要着也。即居室之淸潔。實驅蚤之善道。器物炕蓆等時常曝之。敲之。各地時常掃之。或拭之。其無法掃除之牆縫板隙等處。可以石油(即洋油)或石油乳劑灑之。蚤對石油。抵力至弱。大有瞬間即死之勢。是故每年實施淸潔之際。務宜注意及此。以絕蚤類之來源。於衛生安適。同有裨益也。

日本有驅蚤藥。所謂蚤取粉者。係以除虫菊所製造。中國呼之曰臭虫藥。其實最初製造之目的。在驅蚤。非驅臭虫也。該藥對於蚤。只能昏矇麻醉之。決不能達撲殺之目的。故欲圖蚤之驅除。必照前述手續。根本撲滅之乃可。其他有効之藥劑尙多。並有瓦斯驅蚤法。但皆煩瑣。故略之。

人蚤之產卵。一次八個乃至十個。一生間能產卵七百五十以至八百。其卵。類爲白色。或褐色。大小在蚤、四乃至蚤、五米利米實。作圓形。此卵決不粘着何物。故無論產生於何處。均易移動。若衣服器物。牆角。蓆縫等處。雖有蚤卵掃之則去也。

蚤之出現。與季節有關。春秋兩季。蚤最最夥。嚴寒酷暑時則鮮。其原因。以蚤卵對於外界之溫度。感覺過敏。即溫度如在華氏九十度以外之高溫。或在四十六度內外之低溫時。其卵至少數得孵化。餘皆死滅。殊如百斯篤媒介之印度蚤。華氏五十度以下之溫度。即能死滅。英國自三月下旬。迄六月中旬。八月下旬迄九月上旬。間蚤最多。日本亦有四月蚤十月蚤之說。其生死時期。大體歐亞俱同也。

人蚤之卵。夏期產卵六日後。便已孵化成幼虫。幼虫生活於物件之隙縫。動物之寢所。塵埃之中。蓆底床下等處。昆虫之屍體。血液或蚤自身之糞等。爲其好適的食物。

幼虫於溫暖時期。約十二日間成蛹。此蛹類皆包於白色之繭中。更經七日乃至三十日成蟲。如上述。一蚤卵必經蚤化幼蟲成蛹、成蟲、而後成所謂刺人之孵。其一轉生。總需四星期乃至六星期間也。

▲拜泉▼

### ○慈善會募化肥已

慈善會之設置應以慈善爲懷作慈善事業不應用種種荒謬不經之言愚惑鄉民以冀斂財自肥致失慈善本旨近有本邑慈善會派出多人到處募化幷用種種離奇怪誕荒謬不經之妖言愚惑鄉民非特於治安上大有妨碍更於世道人心影響非淺刻聞公署佈告查禁云

### ○教養院殃及良民

本邑教養院之設置原爲收容一般貧民免致流離失所本屬慈善事業凡一切辦事人員宜如何潔已奉公盡心倡導方不失慈善之本旨近聞該院派赴四鄉勸捐人役身着軍服按戶强迫或有抗違不助者即加倍罰辦似此任意妄爲非特失教養本旨且更跡近擾民若不嚴行禁止將來之流弊更不知伊於胡底矣未悉創辦該院之首領亦有所聞否

▲開魯▼

### ○李處長招集會議

熱河警務處長李子嘉爲整頓警務起見出巡已至開魯但本邑財政拮据警士太少該處長頗不滿意故於日昨(二十五日)假座縣署將軍警學商紳農等各首領招齊開議結果則謂警察餉項端賴畝捐各公司各紳士地土不少捐欵不納殊屬非是限一月內將陳欠催齊如逾限不交即將土地拍賣充公似此辦法不但還清地方公債且能擴充警察二百名等語此理言之固當辦到與否尙難逆料姑誌之以觀其後

### ○管獄員淸除積弊

管獄員王少卿君自蒞任以來認眞職務剔除積弊至囚粱菜蔬屋室封籠極微細事無不認眞其正直廉明不問可知迄今年餘舊弊早已除淸新政辦理完善一般罪犯無不稱頌該獄員之大德云

▲呼蘭▼

### ○石司令厲行禁烟

本邑東荒剿匪總司令石得山自任職以來對於軍政無不極力推行又見於煙土爲毒甚烈病國害民莫此爲甚雖經官廳厲禁而賣者自賣種者自種東荒一帶幾成烟世界矣欲淸匪患必先淸盜源若不厲禁何以弭匪患而蘇民生於是布告商民販買烟土定科以重究東荒一帶九做木材營業者先領營業護照呈驗方准入山種烟土者查出槍斃無護照入山者即以匪盜論云

▲葦沙河▼

### ○李營長治軍長才

東路第四段駐葦沙河站護路軍李營長玉斌所部山林游擊隊第五營原係投誠兵士所改編以臆斷之常難移除跋扈之特性也孰意更有大謬不然者不但耗無滋擾其軍紀之嚴明狀態之和藹誠不能不令人肅然起敬若非治李營長軍有素敎練得方盍克臻此

▲海倫▼

### ○游擊隊剿匪捷音

保甲游擊步二隊長傅任國副隊長李玉峯帶甲丁在該管界內倒木溝鷄冠砬子一帶游擊於本月廿六日十二時在四方砬子途遇胡匪卅餘名匪首報字雙虎東盛西山等該隊立即開槍奮勇前進對擊數時之久匪勢不支當場擊斃匪一名傷匪四名奪獲七門里九槍一桿(係柳河縣水字一七三號)該隊甲丁郭某手部貼筋送往醫院調治並將匪之首級割下及賍槍一桿送縣核辦云

△拜泉▽

### 代人退婚

本城居民附戶劉香忱者有女年十七歲於去年入女校肄業女之婚姻幼時業經許字與霍錫九爲室有霍之姐丈劉祥者從中爲媒詎於月之二十日劉祥來街與女父磋商情愿倒禮退婚該女之父早有另聘之念而女之心亦蓄自由結婚之想迺以慨然允諾當際劉祥代立退婚文約文曰情因霍錫九年力富强不務正業爲匪遠颺久而不歸敘人(劉祥自稱)恐從中受累遭害故而代爲退婚等語似此掩耳盜鈴之字據眞令人捧腹云

## ◎雜報◎

△奉天▽

### 搶案疊出

大西關大什字街南今非館(朝鮮妓館)于七日午後九時許突闖進朝鮮人胡匪兩名持槍逼嚇館主要錢當經館主後柜拿出金票四佰餘元交給匪人携之而逃並聞該匪已被四署二分署巡警當場捕獲一名云

### 飭查當商

省署據段允中呈控洮南當商向當物人勒取印花稅費巧受民財王岷源省長以其違背印花稅法並當商貼用印花慣例乃飭財政廳于七日轉飭洮南縣郭知事查明核辦具報云黑

### 解送賭犯

城東楊士屯農民陳玉山者因無正業招聚賭徒多人在家大大牌九正興高彩烈之際爲該管警偵知當場捕獲解送瀋陽警察所罰辦云

### 考藥劑士

市政公所於六月五日考試藥劑士於七日揭曉計合格者爲胡秉臣孫汝霖王毖王興周鄭鴻來馬福棠張星白等七名除榜示外該公所並牌示領取許可証云

## 批示

◎省長公署(七日)
叢玉璽 呈並華九詐財請傳訊並辦由 批仰東豐縣迅即傳訊擬辦具報

◎財政廳(七日)
段允中 呈當商取巧由 批仰候飭查核辦

◎淸丈局(七日)
橫山禮之 呈請發扎拉芬地價由 批所請應毋庸議
趙德山 呈領戶管由 批准予給領

◎市政公所(七日)
朱玉書 呈馬俊升强硬挖窖由 批不在市遍範圍以內未便照准
卜長齡 呈領許可証由 批應即照准
趙熾廷 呈請許可証由 批應即照准

### 冠蓋往來

陳昌啓(總統府副官長)七日由奉去京
許英濤(總司令部諮議)七日由奉去天津
李執中(國務院秘書)七日由北京來奉

京奉 睡車 通車 普通 北京 天津
▲四鄭線▼ 四平街開 鄭家屯到
▲吉長線▼ 長春開 吉林到
東省 哈爾濱發(南行) 寬城子發 長春着
西 哈爾濱發(西行) 滿州里發(西來) 海拉爾發
東 哈爾濱發(東行) 一面坡發 海林發 綏芬河着

奉天日站江之島町一四

圖中左右兩人之爲外人固屬明瞭其在中央者不知諸君亦視爲外人乎抑華人乎實則是美國名伶之化裝華人者其技巧亦云極矣

本欄歡迎投稿

## 小說

### 社會小說 珍珠樓(七二)(冷佛)

第七章 梨花帶雨

說著。外面有人。叫門喊嚷。出去一看。原是傻柱頭。因他於吵鬧之前。手挐著一塊洋錢。去買果物。買來以後。剛至門前。就見有街上糧商。幾個夥計。與攙扶老來少那個夥計。因見了傻柱頭。叫他於前面引路。前去勸架。傻柱也不知何事。見有多人。拘獲著老郭劉婆。有幾個中年婦女。那裡吵嚷。中有個婦人問道。到把老貨。藏在那兒啦。不說我打你嘴巴。喝的劉婆道。在後院呢。說著一窩蜂來至後院。也不管老貨醉著。還是醒著。婦人過去先就一掌。隨又恨罵著。按著亂打。許多夥計。不敢向前。那個婦人道。好你老雜毛兒。你這兒擺來啦。你淨在狗洞裡。受這野老婆調唆。跪到縣裡。還要送我。你不拍良心想想。告狀也不怕丟人。案興就抖露抖露。你那牲口事情。說著。又哭又嚷。望著窗外道。街坊。……鄰居。……瞧這老畜類。霸佔……嚷。至這裡。有人來掩住嘴唇。夥計亦央告勸解。與這老東家。千萬留臉。家裡的事。家裏說去。那怕到櫃上去哩。也別在這裏吵鬧。都不好聽。婦人哭著道。要臉作什麼。已然也破了臉啦。想要告我。問他那兩個孫子。是他什麼人。我也不顧的要臉啦。劉婆也素日能說。當在此時。魂飛膽戰。一味與別的婦人。講些好話。只推這裏。全不知情。因同在本街住著。老掌柜的。管來閒坐。今兒也喝的醉了。讓著在這裡歇會兒。沒有別的。有人亦信了這話。勸那寡婦。劉婆亦就勢虎事。接口說道。你們家事。我那知道。我這兒也過家之道。不要埋汰人。寡婦亦精明出衆。經眼一看。已早則看明這裡。不是良家。彼此又紛爭一回。衆人吵嚷。聲音益大。老貨亦睡中驚醒。腮邊脇下。都覺發燒。驚起一看。一見有寡婦在此。吓得發怔。虧得夥計等。極力解勸。允許著好說好議。自要到櫃上去。都可商量。官司也可以不打。寡婦嚷著道。那話不行。反正也不能私了。非和這老畜類同堂不可。因喝一男子道。煙具挐著。不用損壞。上街去報巡警去。夥計勸道。這沒有人的事。東家在這兒。無非閒坐。衆人亦接口勸說。七嘴八舌。說了半日。夥計亦假向劉婆。道說打攙。並允將砸的物件。如數賠補。老郭亦假作客氣。說著鄉音道。行了行了。兜似老交情。沒大要景(未完)

### 詩底小說 路克利霞(克賴門著)(金亦棠譯)(續)

在墨黑底夜半。從船兒墮入深海之中！而船渡到幽邃之處！一縷魂兒。也漸漸底沒了！你道這不是委實可怕嗎？他想說話。可是他無血色底雙唇。却失掉功作！最後他發出一種怨言『唉！路克利霞！我將怎樣作？這是甚麼一回事？怎給我這樣忍心冷淡底待遇呢？你知道我是十分難過？你不愛你親愛底來基奈爾嗎？』

她用酸酷輕侮底態度。捲起她底香唇。發出一種譏誚嘲笑底聲音『我不愛我親愛底來基奈爾嗎？不！我沒有一些愛來基奈爾底意思了！請吧！回到那可憐底雜貨店。拿起你底尺棍兒。用棉花充塞你底雙耳！那末。你可以永久聽不着。你底國家。召你入伍底音浪了！請吧！』說完了話。也不顧他。將門一摔。怒嗔嗔揚常底去了！

他想道『你候幾分鐘。你少候幾分鐘。我將告訴你『我已經被召入伍！並且我底名兒。已著在兵籍簿！一切手續。都辦理妥固！』她若知道這個消息。也許可以轉回身來。溫言慰我。香吻謝我呢！』

他前進一步。尾追其後。召她回顧！但是。他想現在底我。是勇氣糾糾底英雄！不是雜貨店。柔媚底書記怎肯再作。那求恩底被輕侮者呢？便起了從軍底決心！拽起大步底出門。走了永不回顧！

我不會作小說。我不能作小說。可是。我喜歡讀小說。遇着那錦字繡句底題目。就是廢食忘餐。也不肯把他錯過！這便是一點小說癖兒！我在課餘。翻弄西洋名人傑作。雖然不能完全了然。却能曉得一支半節。便把他譯作漢文。算不得新詩。算不得小說。聊藉着他。弄弄筆墨！還請名人。有以教我！

譯者識

一九二四。四。九。寫於第一師範學校。(完)

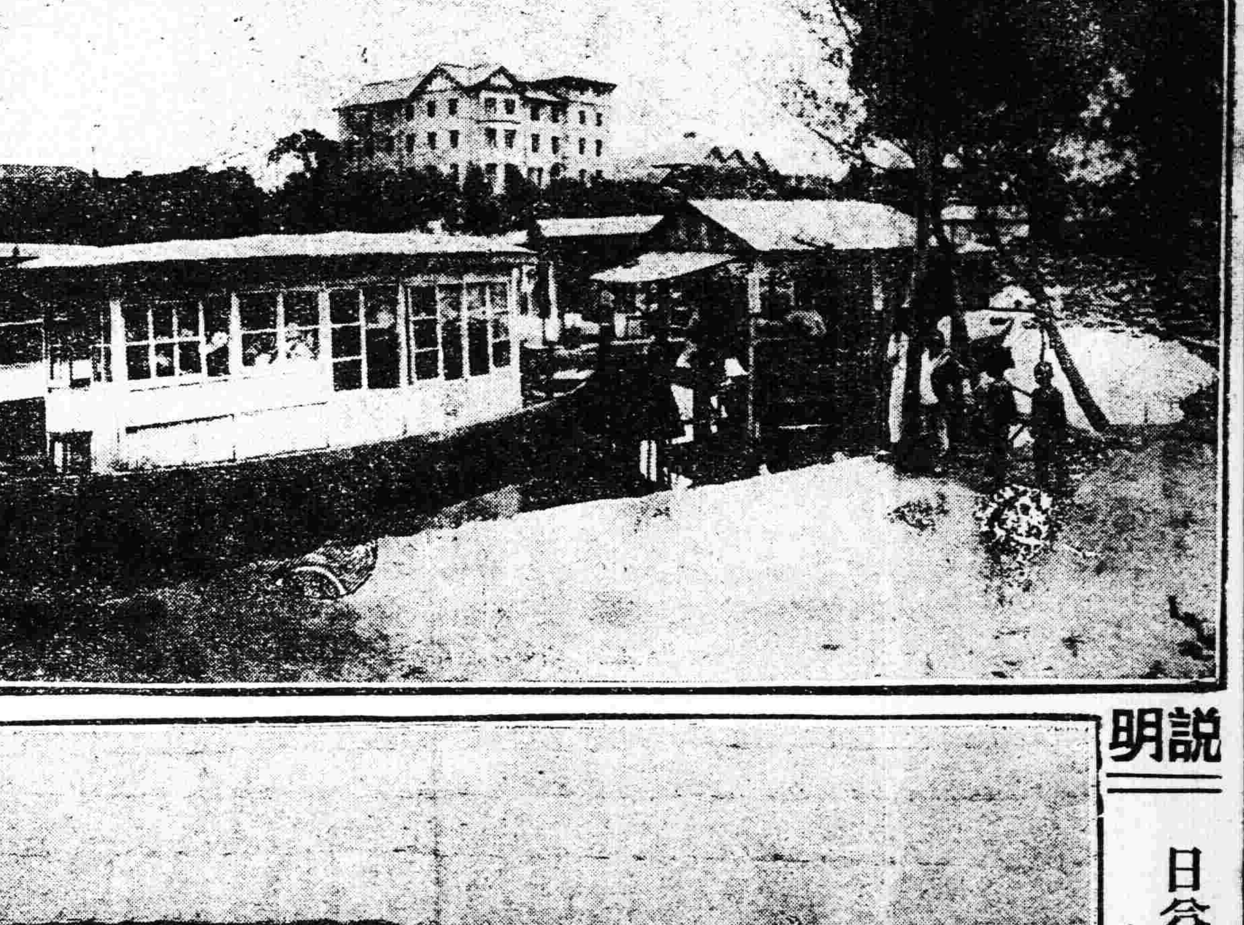

## 說明

日益熱鬧之萬泉河畔

……圖係昨夏攝影……

## 謀與火星通信之妙案

……擬以甘藷植幾何學形於沙漠……

**昨日**(即八日)火星距地球最近之日也是故各國天文學家紛紛考究種種之方法謀與火星中通消息其結果如何未接報告莫由斷定其成功與否茲姑將前此各天文學者研究之重要計劃誌之如次

**歐洲** 天文家現擬居時在世界第一高山阿爾堡斯之臘古弗洛高峰絕頂盛行焚火其焚火謂火受山巔積雪之反映便能同火星通信

所以然者蓋因一般已假認定火星中住有人類且其智慧必當遠過地球之人類前項假認定之根據種種不一(一)各處之無線電局時有原因不明之受信且頗有強力就於此等異點以觀必係來自地球之外無異就中火星距地球最近一般乃推定或自火星所發來者(二)此外更有力之理由即發見火星表面之運河是也該運河之發見在十九世紀之終伊大利星學者斯基阿巴列里氏實先見之後來法國之扶拉碼里翁氏美國之洛埃兒等見該運河過於整齊乃推斷爲必非天然之運河而爲人工開鑿之運河無疑即火星間必棲有智慧過我之人類也云特如洛埃兒氏以二十四吋之大望遠鏡觀測製有該運河之地圖

**然而** 最奇妙者他之天文家亦以二十四吋左右之大望遠鏡觀測竟多不見該運河所在即偶有所見類似運河者與洛埃爾所製地圖亦全然不同且所謂類似云者不過覺得似有一線而已結局火星之運河云云至是頓覺疑怪從而心理學者謂其望見火星運河要爲視力之錯覺即會爲洛埃爾助手之穆卡稜氏亦如是云已可謂有趣之至矣

**就令** 退一步言而假定洛埃爾之火星運河說爲正確爲確有高等人類棲息其間與之謀通信亦殊不易也偶爾克尼之無線電信局主張送以强力之電波試之但此項電波總然能達火星火星當然不解爲何意結果與地球上原因不明之受信等也是故此外雖在臘古弗洛絕頂焚火在火星見之未必放偌大之光輝一般學者仍以此說爲未妥

**如是** 乃更有一奇拔之主張謂在亞菲利加大沙漠廣植甘藷爲信號如何其法選地球火星同必認爲眞理之幾何學圖形於黃色之沙漠上以綠色之甘藷植以長數百里之正三角形或正方形以甘藷之綠葉便如繪成之圖形如是在火星苟能見之火星人必以爲『地球現新形矣其圖形過與幾何學圖形相符是必人類之所爲無異然則地球固亦棲有人類也』如是火星方面或竟依樣答之設地球更見三角或正方之運河斯則火星有人之說已足確定但此種計畫第一如許之甘藷苗將何由而得乎故行之亦殊非易事也云

## 筆記

### 文藝叢考(續)(陶明濬)

詩說雜記三十二

又生時遊國都。死沒棄中野。朝發高堂上。暮宿黃泉下。此四句言人生之局促。不殊朝露。末暮已晞。而不復存矣。乃無恥之人。不祥之子。就此極短時期。尚思逞其私志。恭害於人。敗虐於世。明知過而不反。所得無幾。而瞋目攘拳。務求一試。妄哉迂哉。終於必亡而已。誰能救之乎。又南登碣石館。遙望黃金台。丘陵盡喬木。昭王安在哉。霸圖竟已矣。驅馬復歸來。四千餘年。稱雄一時者。今日皆爲丘陵喬木。所獲幾何。而費如許之心力乎。起於九原。而一問之。恐必不能道答也。安在哉三字。擣夜之鐘。而哀湍下。美人爲黃土。況乃粉黛假美人之可悅者。要不外粉黛之修飾耳。今其人之體質。已與黃土俱化。則當日可悅目之粉黛。今更何存。求其含睇凝笑。淑質妍光也。不亦難乎。明乎此理。則今日之美人。他日之黃土也。今日之黃土。安知非昔日之美人乎。知黃土之無情。則美人有何嘗有情哉。知黃土之可厭。則美人有何嘗不可厭哉。妙悟此機。根塵俱靜矣。

## 文苑

### 留別佛光桂珊小天萍魂(懷音)

親愛的朋友們。我在提筆寫這幾個字時。我的心情簡直紊亂極了。真不知從那兒說起。

像這般的大自然。這般的好風景。青草。綠葉。江山如畫。我們應該只有快樂。只有贊歌。只有舞蹈。爲甚麼發出這般的哀音。

朋友們。親愛的朋友們。你們知道否。你們想必知道？。懷音已去矣。已別離諸位而去矣。將別離諸位。遠越千里而去矣。

我之去。固有我之不得已。固有我之壯懷。固有我之樂趣。有我之希望。無所用其躊躇。無所用其恨惘。然而人者富有感情之動物也。別離者。最令人黯然消魂之事也。我既是人。便不能無感情。我既已去。便不能不眷戀我的親愛的朋友。

我此次來到奉天。所得到的好朋友。彷彿將不可以數計。而就中之關係最深。意向最合。情感又最濃者。要數佛光。桂珊。小天。萍魂。你們四人。

我和你們四人的交情。並不是以錢財的結合。並不是以勢力的依賴。我們的交情。是道義的。是學問的。是事業的。是性情的。我們的交情。再神聖沒有。再高潔沒有。再天眞爛縵沒有。再澈底了解沒有。

我們共同組織了個啓明學社。收攬了好多英俊。我們是有主義的合作。是要促進東省的文化。是要替地方人類造福。我們不是自私自利之徒。不是狐羣狗黨。不是羣盲烏合。

我比方是個飄泊者。你們比方是綠洲。我正在汪洋大海中旅行着。受巨濤的震激。遭狂瀾的昏暈。我正困苦着。我正哀號着。當眼間遇見你們。遇見綠洲。我是何等的狂喜。我何等的慰安。

回想自認識你們。自步履綠洲。也曾發現『歡樂之杯』。也曾發現『藝術之宮』。也曾祈禱『幸福之船』。也曾祈禱『和平之光』。我們的生活。是怎樣的快適。我們的希望。是怎麼樣的遠大。

如今。？如今我已去矣。我已捨棄你們而去矣。我將捨棄綠洲而去矣(去矣。去矣。飄泊而去矣。我又何能不悲嘆。我又何能不哀號。

雖然。人生大地。寧無別離。使人家。骨肉。亦有睽違之事。我們萍水相逢。焉能終守。可見此等之分散。自是意中。只要精神相通。千里仍如晤面。況天上有鳥。人間有郵。烏可傳書。郵能通信。我們的機會正多。又何必作兒女之體態。

朋友們。

親愛的朋友們。

我可不能多言了。

大家各自努力。

再會。

再會。

十三、六、七日、奉天臨行

### 千華行(里飛萬)

昔聞太白生不用封萬戶侯。但願一識韓荊州。我於千華之山渴慕亦如此。三十年來夢中想象今得游。未賞桃花賞紅葉。春日不來來以秋。兩脚踏破古苔翠。西風吹豁双塵眸。冷冷礀水語天籟。曲折深入谷益幽。拔地怪峯眞雄絕。驚人惡石當眉列。煙陶霞冶幾萬年。老松酣秀枝蟠鐵。巖飛壁削愁攀梯。醜狀疑爲鬼斧裂。奇外之奇難繪摹。善畫吳生覩此亦當却立而咋舌。是乃造物老翁獨運大手筆。秘具精微示人以粗拙。如此非韓非蘇之文章。妙處可讀不可說。我生不在無極前。無極以前猶茫然。我生獨在天地後。乃與此山結因緣。側帽扶節探靈窟。無量宮中信宿眠。宮中道人雖非赤松子。採松而含貌如仙。瀹燈掃榻齋客飯。笑我來游何遲延。胡不滴爾名利債。山中洗耳有龍泉。夜深天半雪花落。明朝妝點玉樓閣。欄干凡倚不知寒。萬松擁瓮霜濤作。洒然眞箇臨仙都。康樂以還無此樂。奈何又向紅塵回首望白雲。應惹青山哂我太情薄。


奉天線

山海關 錦州 溝帮子 天津 北京到 …… 錦州 溝帮子 新民 奉天到 …… 鄭家屯開 四平街到 吉林開 長春到 ……

鐵路線

| 長春發(南來) | 窰門發 | 双城堡發 | 哈爾濱着 |
| --- | --- | --- | --- |
| 午後 二、四〇(大票) | 午後 四、三六 | 午後 八、〇八 | 午後 九、三〇 |
| 午前 八、二五(急行) | 午前 一〇、一二 | 午後 [illegible] | 午後 一、五五 |
| 午後 一〇、二五(小票) | 午前 [illegible] | 午前 五、一五 | 午前 七、〇五 |

線

海拉爾發 午前 [illegible] 午後 二、二三 滿洲里着 午後 六、一〇
昂昂溪發 午後 [illegible] 午前 三、三〇 哈爾濱着 午前 八、〇〇

線

綏芬河發(東來) 午前 一、〇五(小票)(加車) 午後 一〇、〇五(大票)
海林發 自一面坡開 午前 八、〇五 午後 [illegible]
一面坡發 午前 [illegible] 午後 一、三五 午前 [illegible]
哈爾濱着 午前 八、[illegible] 午後 六、〇五 午前 八、[illegible]

一般診療 吉田醫院 電話三七二番

廣告

蔡景元仗勢欺人

黎州縣五間房有蔡景元蔡景恒兄弟父子五人久賭爲業前年間因曾捕賭被蔡姓父子毆打由此威名大振賭匪往來警察不敢過問蔡景元常對人言濱江道尹蔡運升是我族侄我無論何事有道尹一封信各衙門都能辦到故公然設賭打罵鄉鄰其勢力莫之敢攖想蔡道尹清廉無私似此藉端騷擾之徒即是族人決不能寵此敗類汚衊名譽然人民不知底蘊常被其恃勢欺凌敝人凌雲慶長孫兆鵬因下鄉買豬適逢其叔被蔡景元重利謀產動令立契逼迫不堪理論觸怒率衆兇毆將兆鵬腹部踢傷甚重已在雙城起訴蔡景元道遙法外仍揚言吾家有道尹縣知事其如予何殺你幾命亦不能怎樣其弟在鄉亦聲揚將凌家房屋一火焚之此等惡暴仗勢兇橫長此以往一方鄉民受害何堪設想矣特登報端俾衆週知 凌雲慶啓

恭頌駐通遼東三省陸軍騎兵五團團長于桐軒團附呂平一營營長紀連海剿除匪患救獲人票之德政

瞻楡地處蒙邊開闢年淺滿目蒿萊村落星稀良莠混迹向稱産匪之區數年以來盜賊蜂起出沒無事綁掠姦殺殘不堪言全縣人民受匪擾害深擄者據髮難數民等亦在被綁之內於前三月十五日民胞弟蕉懋亭由洮南回瞻行至黑魚店地方與匪首綽號大英字靑山榮好等率衆一百餘名相接遂即綁去索欵七千元小大快槍十餘支子彈數千粒因無力措辦致綁帶數月至四月十一日又有匪首綽號山鷄等六名赴我三甲萬寶山屯將姚成福亦行綁票索要快槍數顆即日該匪黨遂與大英字股匪合會共計一百餘名對待所綁之人票逐日百般拷打逼要欵項槍支等件苦不堪言民等正在籌措無方幸有騎兵五團團長于公桐軒團附呂公平一營營長紀公達海帶隊游擊來至我瞻邑三區五九營子地方與該匪大英字等相接痛擊一日官軍奮勇救獲民等姚成福焦懋亭人票二名計斃匪十數名生擒二名擊傷數十名擄獲槍支馬匹無算匪勢不支遂即逃竄將民等人票帶至瞻縣當即取保釋放未曾受洋分文民等伏思由死得生脫出虎口者皆該團長團附營長之賜也受惠良多感佩無已不忍緘口謹登報端聊申感謝

瞻楡第三區焦懋功姚成福謹啓

敬送寶書

「第十九集出版」

敝社編印之格言叢輯係搜集古今中外聖賢英哲數千人之嘉言懿行彙輯成帙出版以來迭承各界歡迎閱者均目爲救世之寶書指迷之金鑑現已出至第十九集矣每集皆有各長官各團體各偉人之親筆題字題簽尤覺有生有色原價每集大洋一角六分茲値第十九集出版之始特行贈送每集祇收回紙本費洋八分(外埠函索郵票通用凡索一集請寄郵票八分如索十九集請寄現洋一元五角二分或用中國郵票一百五十二分之代亦可寄費在內餘類推)欲修養身心明辨是非者不可不閱此書欲得良好子弟及良好家庭者亦不可不閱此書欲效法數千聖賢之嘉言良謨更不可不閱此書也(現在自初集起十八集止均已再版且每集各異如能購齊十九集置諸案頭時時翻閱終身獲益不盡)上海北山西路德安里第四弄格言叢輯社啓

感謝明醫

敝內人由今三月間患頭痛二十日疼狀難堪中番進入閣羅經中西醫百方調治毫餘無效果次經樓南同和堂戴毓忱先生投藥數帖痼狀霍然而愈得保生活因此全家感激故登報端藉表謝忱而彰名譽尙希病體同胞莫錯過此明醫也

奉天九門裡 感謝人 鄧惠春謹啓


## 于司令勦匪宣言

駐楡陸軍第十旅于險舟旅長現奉督軍命令委爲勦匪司令不日督隊出發茲聞于司令對於出發留守各官兵均有宣言書使各遵守免致騷擾致民生感困特將宣言書抄錄於左 本旅長此次抽調一部分的官兵向南路進發勦辦胡匪留一部分官兵在原防地駐守在這駐守原防的官兵並不是不要你們同去也不是嫌你們無用不肯帶你們去你們須知道有一部分出發必須有一部分看家這看家的人比出發的責任還重大些楡五兩縣歷年是出匪的地方你們看家把我們防區防守得沒有匪徒竄擾就算是盡了你們的責任長官知道是何等喜歡於你們的名譽又是何等的光榮本旅長將來出發回旅必有重重獎賞你們既然知道看家的責任重大並不是叫你們在家安逸平常沒有匪警的時候仍應謹守紀律本旅長雖然在外勦匪於本防境內已派有密查員隨時調查你們如果有騷擾情事本旅長是必要嚴辦的你們大家於『勉盡職責嚴守紀律』八個字千萬注意！注意

## 剿匪的宣示

此次奉令出發剿匪的營隊於未出發之先本旅長有幾句話要對你們大衆說說我們十旅的隊伍在吉林剿匪是很有點名望勞績也不用我們自己說就是一般主持公道的人亦莫不異口同聲說是不錯這豈不請我們大衆士兵替我十旅爭來的好名譽不過說十旅好處的固然是有但交十旅兵士騷擾百姓也是不少如在道上問住家要粳米白麪吃的要小鷄吃的要枕頭被服睡的這種種騷擾情形本旅長也早有耳聞不過念你們出發的苦處祇要不鬧出大事來也就從寬不追究了現在我們大帥知道兵們在外有這等騷擾情形實出於艱苦於是深加體恤凡此次出發的營隊特爲預備給養並發給種種軍用物品免得再去騷擾百姓這是大帥的恩德你們應該知道感激的從此以後吃住均有預備如再騷擾百姓這是你們太不知道長官的好意本旅長惟有從嚴懲辦(罰則另行宣布)這是本旅長的預告預告的意思就是希望你們不犯這罰則總好總之十旅善能剿匪的好名望和勞績是你們大衆爭來的將來這種騷擾百姓的惡名也要你們大衆免去使我十旅落一完全好名不特於本旅長有榮實於你們大衆也有十分光彩啊

中華民國十三年五月 于琛澂旅長

26

火車
滿鐵幹線
△往北　△往南　△大石橋營口　△安奉線　△朝鮮線（日本時刻）
[illegible]

# 胃腸病根治之良藥「愛腑」

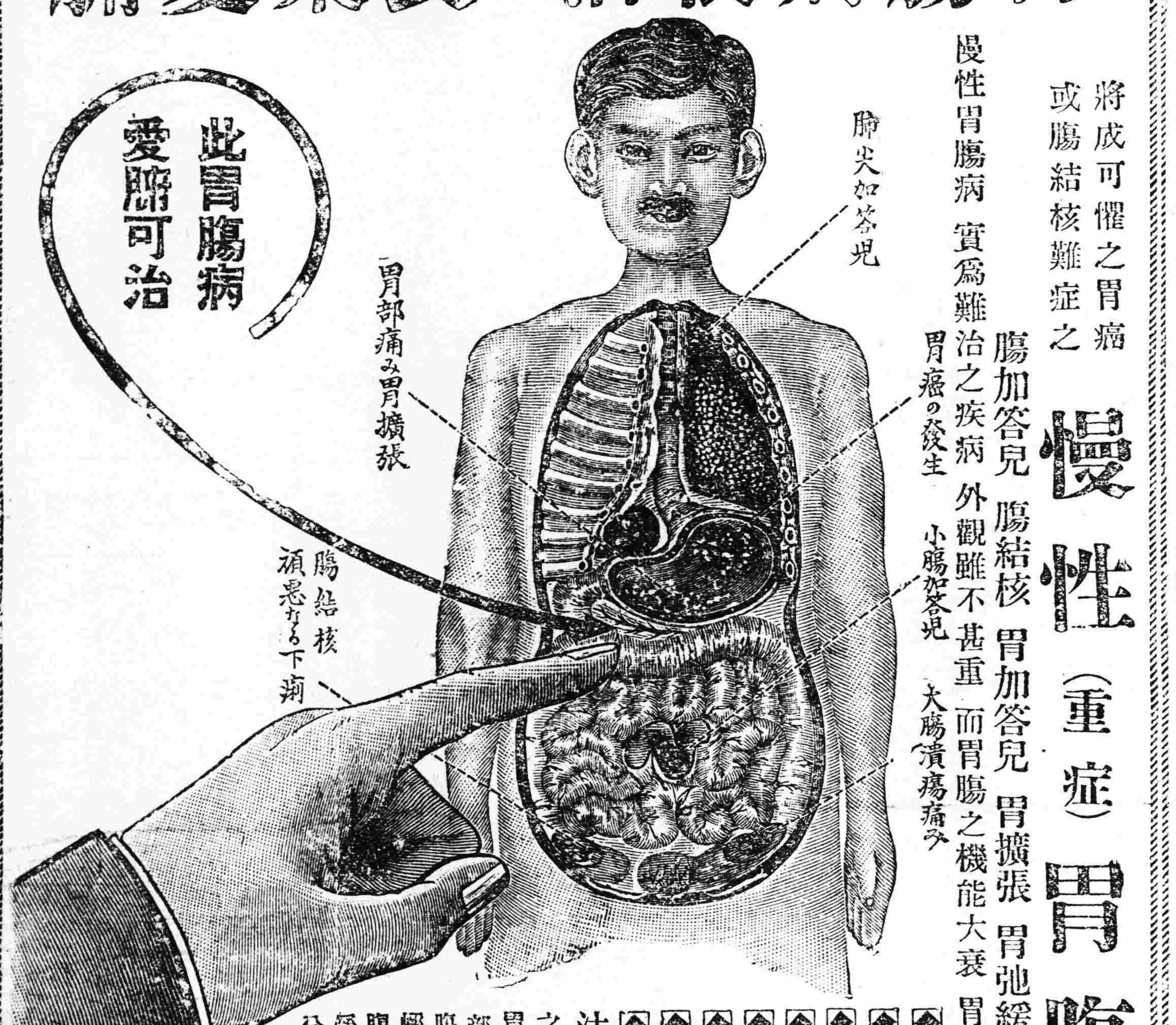


將成可懼之胃癌或腸結核難症之

## 慢性（重症）胃腸病

慢性胃腸病 實爲難治之疾病 外觀雖不甚重 而胃腸之機能大衰

腸加答兒 腸結核 胃加答兒 胃擴張 胃弛緩 胃癌 胃潰瘍之治療法

◇食慾不進飲食停滯嘔吐胃痛
◇時常下痢或下軟便便中含有粘液
◇腹脹屁多腹中雷鳴下腹時痛
◇雖食滋補品而無益於身体以致衰弱
◇氣力全無顏色蒼白神經過敏
◇肺部或肋膜發生障害發熱氣促
◇少飲酒或食不消化物即腹痛下痢
◇身罹重症異常衰弱便中含血液膿汁有胃癌或腸結核腸潰瘍等危險症之疑者務須服用胃腸良藥愛腑

胃腸良藥愛腑內服後附着於胃腸內壁之糜爛部制止胃腸粘膜之炎症減少粘液之分泌至大腸則與硫化水素化合而硫化蒼鉛有抑制腸之蠕動止痢鎮痛之特効患胃腸病之者內服此胃腸良藥愛腑可使胃腸强健食慾增進血色佳良營養之吸收增加因之体量大增健康恢復雖十分重症用特製愛腑一個月必得滿足之効果

藥價　七十五錢　一圓五十錢　三圓　七圓
重症用特製　五圓　十圓　十九圓

本舖　大阪淸水谷　順和公司

經理　大連濱花町 日本實業會社　大連濱花町 井上誠昌堂　奉天小西關 佐藤廣濟堂　奉天四平街 大德生大藥房　安東縣市場通 井上誠昌堂　北京東單牌樓 東亞公司

# ◇眼見是實耳聽是虛

說出幾句味之素的益處兒話也是耳旁風的了
看見這個試用那個就明白了味之素的聲價兒咯

獨特之效
專以麥精製之葷菜素菜各樣及素菜都可以應用少量能成多好味儉省費時且有消化之力並滋養尤大了

C 53

# 營業課目

電裝電燈　硬煤烟煤羊毛皮件呢絨
各種機械　五穀雜貨電氣機械器具
鐵道材料　海味肥料滊車並其材料
五金雜貨　油類木料焦炭硫磺黑鉛
銅鐵水管　道木洋火綿花洋絲洋布

包辦工程　代理　水火保險

株式會社　大倉組

總行　日本東京市京橋區銀座三〇七
分行　北京、天津、上海、九江、香港、營口、安東、倫敦、紐育、漢堡、西士呢、大連、本溪湖、及日本各地
奉天出張所　奉天十間房（電話五六五番）

# 志仁堂雙層化積膏

專貼氣積血積寒積食積心胃疼痛胸膈脹滿噎膈反胃癥瘕痞塊瀉痢腰腿筋骨疼痛氣腎囊潮濕婦人經血不調腰腿疼痛赤白帶下並小兒乳食痞疳蟲積偏墜等症立效不但積消聚散而且健脾衛生誠膏中妙品也此膏每份價洋陸角

# 萬靈風寒虎骨酒

專治風寒週身筋骨麻木半身不遂口眼歪斜癱瘓腿脚抽搐多年筋骨疼痛春秋發犯並氣寒心腹脹岔氣結胸噎膈反胃胃寒嘔吐脾寒瀉肚痢疾疝氣兼婦人經寒腰腹疼痛白帶產後瘀血等症速飲此酒神效絕倫每瓶價洋貳元肆角

## 强種補元丹
專治男子先天不足後天虧損腎虛精乏夢遺滑精陽痿不舉不能種子絕嗣等症神效每盒價洋五角

## 虎骨壯陽膏
專貼風寒筋骨腰腿麻木疼痛中風癱瘓氣鬱血凝積塊腹痛腎虧腎寒婦女不孕等症每張壹元貳角

## 順氣健胃丸
專治脾胃虛弱胸滿結氣胃寒嘔吐疼痛脾寒瀉肚痢疾飲食不化臌脹積聚等症神效每盒價洋伍角

## 清毒掃淋丸
專治五淋白濁花柳傳染楊梅下疳及魚口便毒等症或誤用頂藥喉爛牙落沓啞神效每盒價洋肆角

## 濟坤鹿胎丸
專治婦女經血不調腰腹疼痛經閉白帶子宮寒冷久不受孕產後血瘀虛勞等症神效無比每丸貳角

## 嬰兒消積片
專治小兒乳食不化宿積不消胸胃脹滿肚腹疼痛瀉痢蟲積積聚肌瘦疳症服之立效每袋價洋貳角

## 衛生時症丸
專治四時瘟疫霍亂吐瀉頭身疼痛痧疹痧症攪腸痧腹痛抽搐危險症先聞後服神效異常每袋貳角

## 暑丹
專治中暑傷熱四時瘟疫頭身疼痛攪腸痧症霍亂吐瀉山嵐瘴氣水土不服行旅舟車常帶每袋壹角

本堂開設奉天省城大東門裡各省商埠縣鎭均有雜貨商號代理賜顧諸君就近訪買如承函購先款後貨原班郵奉不悞

仙傳良方

# 人人樂仙膏貼愈經血不調白帶數年大症出保證

## 張金茹肖像
登報鳴謝良醫

眞正仙膏包內有張金茹

此像片（保証）爲記

謹防假冒

鄙患經血不調肚痛。危在但夕。服百藥不效。幸貼仙膏一貼貼至三日。將肚內瘀寒病塊貼下。待死之症。身體各症。竟得痊愈奉上像片一張。特登鳴謝介紹同病者貼仙膏病早愈是幸。

張金茹出保證 鄙住哈濱蓄芳里紫英書館八號房

仙膏大貼大洋六元中貼大洋三元小貼大洋一元函購原班回件無誤

仙膏貼婦人幹務。經血不調。赤白帶下。腰腿疼痛。行經赶前錯後。久不生育。百貼百效。

## 施送仙膏一月非常善舉（分文不取）

維持人道濟人壽世此謂仙膏貼病痞癒一人傳十人也 見仙膏貼百病百痛特有奇效無論如何難治三病原 膏保百病痞疥癒貼何病用何藥引郵費大洋三角 貼下

## 疝氣丸
專治小腸疝氣無論難治之病一料保去根不犯一料大洋一元

## 大力强腎丸
專治虧腎咳嗽見色滑精身體瘦弱四肢無力腰痛一瓶大洋一元五角每打十五元

## 咳嗽去根葯
專治遠年咳嗽去根不犯一付大洋一角減價一月爲限兩半服保肺大藥效

## 痔瘡去根葯
專治內外痔瘡痔漏無論如何難治痔漏二瓶保去根一瓶一元

## 鼠瘡瘰癧膏
專貼鼠瘡瘰癧無論如何難治貼此膏一貼保去根不犯百貼百效大洋三元

## 三達止淋丸奇効
## 專貼魚口膏神効

## 理門一丸斷癮　戒煙一粒仙丹

各省戒煙會理門公所嗎啡逸法所試驗有效仙丹戒斷百萬人仙丹爲戒洋烟大癮嗎啡針毒奇效男婦老少久吸洋烟或病吸洋烟因身體疲弱無論如何難忌者癮輕者服仙丹一丸斷癮如何深重者服仙丹二三丸誤公事百病吐瀉不煙毒身體如常黑色以小便而不下犯黃以大便而全消淨飲食多如久離苦海內煙毒速仙丹煙癮戒斷速吸洋煙諸君速服價日仙丹一丸大洋二元四角濟世活人減價一半一月爲限外埠函購郵費不加哈濱道外福壽堂經售

## 本堂忠告吸洋煙諸君速戒洋煙是幸
## 人人知洋煙之害
明知而犯故速戒幸甚者

緊要聲明病家謹防假冒

敝堂丸世祖傳良方兩種聖藥痔瘡去根並人人樂仙膏專貼婦科閉經乾務經血不調赤白帶下久不生育諸症特有奇效實有起死回生之功兩種良藥實爲本堂獨一家秘製中國境內向無二家不啻甘露靈芝濟人壽世也

## 膏貼癒病痕百萬人仙來函

深表贊同注意維持人道濟世活人起見特出保證登各報病家週知本堂現查實有奸徒目無法紀容心假從本堂字號假造痔瘡去根藥並假人人樂仙膏蒙混欺害病家以假藥騙財從中取利本堂有鑒於此恐日後有病家魚目混珠悞買兩種假藥悞人病症實與生命大有傷害非淺特登各報病家週知幸甚哈濱道外五道街口福壽堂啓

## 患病痕不可自誤

◆北京青雲閣華歐藥房 ◆安東德順成 ◆開原廣和益 ◆昌圖寶槳源 ◆海城永茂興 ◆鐵嶺永慶生 ◆法庫永盛德 ◆寧安松江報 ◆江省寶善堂 ◆江省育生堂 ◆江省東和堂 ◆營口義興號 ◆豐樂鎭成記 ◆莊河縣成記 ◆松樹福和成 ◆貉口益發祥 ◆洮拉洪順堂 ◆熊岳洪興號 ◆新民利順東 ◆本溪張礦舖 ◆奉天鼓樓南和勝泉 ◆郭家店福盛厚

◆大連華泰藥房 ◆長春中西藥房 ◆双廟子中興永 ◆寬甸縣復裕盛 ◆伊通天慶堂 ◆公主嶺三合公 ◆錦州西福順德 ◆四平街天德增 ◆大連華西藥房 ◆普蘭店三益興 ◆長春興隆成記 ◆通化縣興盛東 ◆呼蘭華英藥房 ◆山城子東興厚 ◆莊河德興東 ◆楡樹縣公順和 ◆呼蘭一琴堂

◆天津南市第一台對過眼球藥房 ◆吉林二道街濟生藥房 ◆奉天通遼縣聚興當 ◆新立屯德裕慶 ◆綏中縣南門裡華勝福 ◆蘭西縣中西藥房 ◆長春西馬路泰和藥房 ◆拜泉華昌照像館 ◆長春城裡興隆號 ◆奉天岫巖縣永慶書局 ◆長春頭道溝天育堂 ◆營口西大元勝川 ◆奉天督軍署胡同震秦報館 ◆奉天大南門裡歐美大藥房 ◆奉天鼓樓南歐美藥房

哈濱道外五道街口福壽堂總發行函購原班回件空函不付

謹防假冒不可自誤

認准此童子商標

## 眞正鹿胎丸（婦科聖藥）
## 熊虎鹿三腎丸

專治虧腎腰痛破身太早故無精滑急洩精神不振四肢無力身體瘦弱精冷不能種子咳嗽肺病五勞七傷諸虛百損以較諸病百服百效服一月身體上前加重五斤

定價（一瓶一元二每打十二元大洋）交易減價一半

男子不足二十三歲早婚之害虧腎瘦弱見色骨精服三腎丸補腎壯力延年益壽